



Statsforvalteren i Nordland

Att:

Postboks 1405

8002 Bodø

## Fiskeridirektoratets innsigelse til planforslag - Høring og offentlig ettersyn - Kommuneplanens arealdel 2023-2035 - Meløy kommune

Fiskeridirektoratet viser til brev fra Meløy kommune datert 06.07.2023 og uttalelsesfrist 01.09.2023, samt samordningen av statlige innsigelser.

---

### Fiskeridirektoratet fremmer innsigelse til:

- Manglende avsetning av fiskeplasser for rekestrål og snurrevad, og låssettingsplasser, til underformål «fiske», og bestemmelser til underformålet.
- Avsetning av areal til akvakultur ved Møllneset (AKV9) av hensyn til rekefelt.

### Vi fraråder:

- Videreføring av areal for akvakultur som ikke er i henhold til etablerte anleggs faktiske plassering iht. akvakulturregisteret.

Fiskeridirektoratet vurderer at planforslaget som er på høring kommer i konflikt med fiskeriinteresser som er av nasjonal eller vesentlig regional betydning, jmfør plan- og bygningsloven § 5-4 og rundskriv H-2/14.

---

### Fiskeridirektoratets rolle i planarbeid

Fiskeridirektoratet har som formål å fremme lønnsom og verdiskapende næringsaktivitet gjennom bærekraftig og brukerrettet forvaltning av marine ressurser og marint miljø. Samfunnsoppdraget overlapper i stor grad med FNs bærekraftsmål nummer 14 «*Bevare og bruke havet og de marine ressursene på en måte som fremmer bærekraftig utvikling*». Vi skal ivareta fiskeri- og havbruksnæringsens interesser i planarbeid.

Fiskeridirektoratet uttalte seg til varsel om oppstart av planarbeidet og høring av planprogram i brev datert 11.05.2022.

### Vurdering av planforslaget

Det er et nasjonalt mål å legge til rette for økt verdiskaping og arbeidsplasser basert på havets ressurser. Ivaretagelse av fiskerinæringen er naturligvis viktig i denne sammenheng, på samme måte som den er viktig i et regionalt og mer lokalt perspektiv. Kunnskap om bruks- og ressursområder for fiskerinæringen er av stor betydning. Fiskeridirektoratet har

også ansvar for å ivareta de samiske fiskeriinteressene. Med samiske fiskeriinteresser mener vi tradisjonell samisk fiskeri- og fangstaktivitet etter villlevende marine ressurser i henhold til havressurslova. Det foreligger ingen særskilte registreringer eller kartlegging av samiske fiskeriinteresser i området. Utøvelsen av det samiske yrkesfisket foregår oftest i de samme områdene som annet fiskeri, og inngår dermed i vurderingen vi gjør av fiskeriinteressene generelt.

Våre kystnære fiskeridata i kommunen er av eldre dato, men Fiskeridirektoratet har tilgang på sporingsdata og historikk for faststående bruk i området, og vi ser at sporingsdataene i stor grad stemmer med de kartlagte fiskeplassene tilgjengelig i vår kartløsning, [Yggdrasil](#). For mindre fiskefartøy er det ikke krav om posisjonsrapportering, og kravene til rapportering av fastståendebruk er avgrenset. Fiskeriaktiviteten kan med andre ord være høyere enn det som framkommer av tilgjengelige data. God involvering av fiskerinæringen er viktig i arbeidet med kommuneplaner. Fiskeområdene i kommunen benyttes også av fiskere fra andre regioner. Således har fiskeområdene og fiskerihavnene og -mottakene betydning i et regionalt og nasjonalt perspektiv.

Fiskeridirektoratet viser til vår ovennevnte uttalelse til varsel om oppstart av planarbeidet. I uttalelsen har vi både generelle innspill til planarbeidet, samt en rekke konkrete innspill til kommuneplanens arealdel for Meløy kommune. Vi viste også til vårt kartverktøy med kystnære fiskeridata og data for akvakulturnæringen. Målet er at viktige gyte- og oppvekstområder, kaste- og låssettingsplasser, bruksområder og naturmangfold beskyttes mot tiltak som kan være skadelig for egenskapene til og bruken av disse områdene. Samt at det blir gjort reelle interesseavveininger og at det sikres og tilrettelegges areal for utvikling og vekst av akvakulturnæringen.

Fiskeridirektoratet har vurdert planforslaget som foreligger. Generelt er akvakulturinteressene godt ivaretatt gjennom planforslaget. Det foreslås to nye områder for akvakultur og noe reduksjon av eksisterende akvakulturområder. Fiskeriinteressene er en videreføring av eksisterende plan fra 2013. De områdene som er avsatt med underformål «fiske» er Fiskeridirektoratets kartlegging av gyteområder. Fiskerienes bruksinteresser fremkommer ikke spesifikt i planforslaget, men er underlagt hovedformålet «bruk og vern av sjø og vassdrag med tilhørende strandsoner». De viktigste og mest sårbare fiskeplassene bør etter vår vurdering fremkomme i planen med underformål «Fiske». Det er særlig fiskeplassene for aktive redskap og låssetting som er sårbare for andre tiltak. Dersom fortøyninger, ledninger eller andre tiltak legges til slike områder vil disse fiskeriene fortrennes fra området.

Planen er en videreførelse av gjeldende arealplan som ble vedtatt i desember 2013 og Fiskeridirektoratet fremmet ikke innsigelse til planen ved høring og offentlig ettersyn av planen. Selv om det er gått mindre enn 10 år siden sist vi hadde anledning å fremme innsigelse til planen, er kunnskapsgrunnlaget vesentlig endret siden den gang. Regjeringen har publisert forventningsdokument for planlegging<sup>1</sup> og veileder for planlegging i sjø<sup>2</sup> siden den gang. Våre data i vår karttjeneste er et kunnskapsgrunnlag for blant annet kommunal planlegging, og er ikke juridisk bindende for bruk av et areal. Dersom viktige arealer for fiskeriene skal sikres tilstrekkelig mot andre tiltak som kan forringe bruken av disse områdene må de tydelig fremkomme i kommuneplanens arealdel med tilhørende bestemmelser.

---

<sup>1</sup> Kommunal- og distriktsdepartementet. «Nasjonale forventninger til regional og kommunal planlegging 2023-2027» (20.06.2023): 36 s [Nasjonale forventninger til regional og kommunal planlegging 2023-2027 - regjeringen.no](#)

<sup>2</sup> Kommunal- og distriktsdepartementet. «Planlegging i sjøområdene, veileder» (22.05.2020): 111 s [Planlegging i sjøområdene - regjeringen.no](#)



## **Fiskeriinteresser**

### **Underformål «fiske» (enbruks fiske) - Innsigelse**

De arealer som er avsatt med underformål «fiske» i planforslaget er en videreføring av arealer fra tidligere plan. Det er imidlertid flere viktige fiskeplasser i vår kartløsning som ikke er avsatt til enbruks fiske.

Fiske kan i mange tilfeller kombineres med annen type arealbruk, men i enkelte sjøområder kan faste installasjoner som f.eks. flytebrygger, sjøkabler, akvakulturanlegg og fortøyningsystem være til hinder for utøvelse av fiske. Konfliktpotensialet med annen arealbruk må derfor vurderes på bakgrunn av hvilken type fiskeri som foregår i området.

Ifølge veileder for planlegging i sjøområdene, utgitt av kommunal- og moderniseringsdepartementet i 2020, bør fiskefelt for aktive redskap som er i regelmessig bruk av yrkesfiskere som hovedregel settes av til arealformål fiske, slik at denne arealbruken gis prioritet her. Områder for passive redskap kan være store i utstrekning, de kan la seg kombinere med annen arealbruk, og kan dermed oftere inngå i hovedformålet. Veilederen anbefaler også at låssettingsplasser bør avsettes med arealformål fiske med en bestemmelse om at området brukes til låssetting.

Rekestrål og snurrevad er eksempler på aktive bunnberørende redskaper. Bruk av slike redskaper krever at vannoverflaten, vannsøylen og sjøbunnen er fri for fysiske hindringer. Dette er et hensyn som det er viktig for Fiskeridirektoratet at sikres i arealplanleggingen.

Låssettingsplasser er områder der fiskere i en avgrenset tidsperiode fortøyer nøter/merder for mellomlagring av fangst fra notfiske på pelagiske arter. Formålet kan være både å gjøre fisken åtefri, og å mellomlagre den i påvente av senere opptak. En låssettingsplass må først og fremst gi tilstrekkelig vern mot vær, vind og strøm. I tillegg er stabil gjennomstrømming av friskt sjøvann viktig. Låssetting krever mulighet for oppankring av not/merd. Annen bruk av arealet er utelukket når låssettingen pågår. Fiske kan erfaringsvis variere mye fra år til år med tanke på hvor fisket foregår. Selv om en låssettingsplass ikke har vært benyttet på noen år, kan dette endres som følge av fiskens vandringsmønster. Det er viktig at låssettingsplasser beskyttes både mot fysiske installasjoner i sjøen og tiltak på land som kan ha negative virkninger ut i sjø.

I kommunen er det kartlagt 14 rekefelt. Nordøst i kommunen, på grensen mot Gildeskål er det kartlagt en fiskeplass hvor det fiskes med snurrevad, og det er kartlagt 26 låssettingsplasser hvorav 23 ikke ligger innenfor areal er avsatt til fiske (figur 1).



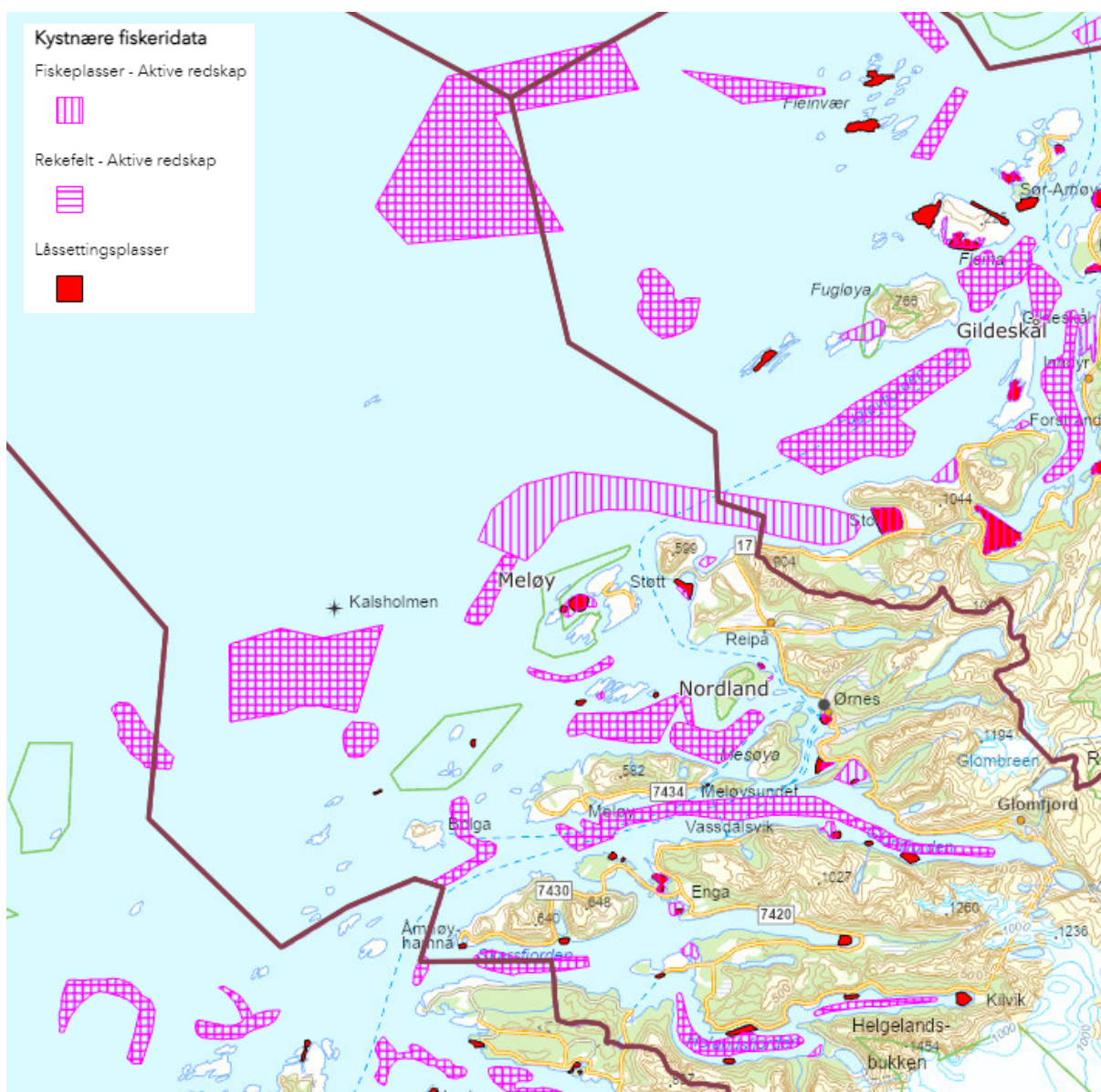

Figur 1. Rekefelt, fiskeplasser for aktive redskap og låssettingsplasser i Meløy kommune.

Fiskeridirektoratet ber kommunen avsette de omtalte fiskeplassene for rekestrål og snurrevad, og låssettingsplassene, til underformål «fiske», og knytte følgende bestemmelse til underformålet:

- I fiskeområdene har fiske prioritet. I områdene er det ikke tillatt med tiltak som hindrer eller er til ulempe for fiske, herunder kabler, rør, flytebrygger, plassering av anlegg, fortøyningsinnretninger og dumping.

Det er knyttet **innsigelse** til dette punktet.

#### Gytefelt og gyteområder

Gytefelt kan påvirkes negativt av tiltak i kystsonen. Slike påvirkninger kan være et resultat av akvakulturanlegg, dumping av masser, utfylling og sprenging i eller i nærheten av gytefeltene.

De områdene som er avsatt til fiske i kommuneplanen er de områdene Fiskeridirektoratet har kartlagt som gyteområder i kommunen. I tillegg til Fiskeridirektoratets kartlegging av



gyteområder har også Havforskningsinstituttet kartlagt fem gytefelt for kysttorsk i området.<sup>3</sup> Tre av disse gytefeltene er vurdert til lokalt viktige gytefelt (Storøyflaket, Holandsvika – Kilvik og i Glomfjorden), ett er regionalt viktig (ved Reipå) og gytefeltet i Bjærangsfjorden er nasjonalt viktig.

Vi vurderer gytefelt av nasjonal og regional verdi å ha stor betydning for ivaretagelsen av kysttorsken, men også for fiskeriinteressene i et større perspektiv. Ivaretagelsen av slike gytefelt i plansammenheng er derfor av stor betydning for Fiskeridirektoratets saksområde. Gytefelt av nasjonal og regional verdi bør sikres i planen.

Registrerte gyteområder/felt kan avsettes som enbruk fiskeområder eller som flerbruksområder uten akvakultur. Alternativt kan det registreres som hensynssoner, jmfør veilederen «[Planlegging i sjøområdene](#)» (KMD 2020).

Dersom gyteområdene/-feltene inngår i hovedformålet «bruk og vern av sjø og vassdrag med tilhørende strandsoner» eller i flerbruksområder der fiske er kombinert med flere underformål, kan en løsning være å legge inn en bestemmelse for disse områdene om at «områdene er det ikke tillatt med tiltak som kan forringe funksjonen områdene har som gyteområder (registrert av Fiskeridirektoratet) eller gytefelt (registrert av Havforskningsinstituttet) (pbl §§ 11-9 nr. 6 og 11-11 nr. 3)».

Dersom kommunen velger å vise gyteområder/-felt som underformål enbruk fiske, kan en aktuell bestemmelse for slike områder være: «Områdene er gyteområder. I områdene er fiske prioritert foran annen bruk. Innenfor områdene er det ikke tillatt med tiltak som hindrer eller er til ulempe for fiske, eller som kan forringe funksjonen områdene har som gyteområder/-felt. (pbl §§ 11-9 nr. 6 og 11-11 nr. 3)».

Dersom kommunen velger en løsning med bruk av hensynssone, kan en retningslinje til hensynssone for «naturmiljø – gyteområde/-felt» være: «Sonen er gyteområde/-felt for fisk. Hensynet til funksjonen områdene har som gyteområder/-felt skal vektlegges ved behandling av søknad om tiltak i sonen. I de tilfellene det vurderes å gi tillatelse til tiltak i sonen, bør det vurderes å sette vilkår om at anleggsperioden skal legges utenom gyte- og larveperioden for fisken. (pbl § 11-8 bokstav c)».

#### Natur og miljø

Vi anbefaler generelt at kommuner som har registreringer i Naturbase av marint naturmangfold vurdert som «A-svært viktig» og «B-viktig» i sine områder, synliggjør og tar hensyn til disse i kommuneplanen.

Generelt er det viktig at kommunene tar ansvar for å ta vare på viktige naturressurser, naturtyper og arter gjennom grundige vurderinger og bruk av hensynssone H560 for bevaring av naturmiljø. Slik bidrar man på en god måte til at naturgrunnlag og biologisk mangfold sikres og tas vare på for kommende generasjoner.

Kommunen har store skjellsand-, kamskjell- og tareskogforekomster, og bløtbunnsområder. Det er også kartlagt lokalt viktige ålegrassamfunn i Vågen på Meløya. Disse forekomstene er relativt små, men er en naturtype som ikke er utbredt i regionen. Disse naturtypene kunne med fordel burde vært synliggjort i form av hensynssoner.

---

<sup>3</sup> Havforskningsinstituttet 2013. Kartlegging av gytefelt, Gytefelt for kysttorsk. Rapport: Fisken og havet 1-2013. 43 s



## Akvakulturinteresser

Det er et mål å ha en forutsigbar og bærekraftig vekst i oppdrettsnæringen, i tillegg til en lønnsom utvikling av oppdrettsnæringen. Framtidig vekst i Nordland vil være viktig for å nå de nasjonale målsettingene. Samtidig er det ikke uttrykt at veksten skal gå på bekostning av andre interesser. Til sammenligning er det lignende målsettinger for fiskerinæringen som nevnt ovenfor.

Kommunen har et stort sjøareal med mange eksisterende lokaliteter for akvakultur. Samlet er det i planforslag satt av 13 formålsområder for akvakultur med ulike bestemmelser som regulerer bruken. Det var foreslått tre nye områder i sjø for akvakultur, to av disse områdene er anbefalt tatt inn i plankartet, og med bestemmelse om at det ikke tillates torskeoppdrett i disse akvakulturområdene. Kommunen har i planforslaget tatt ut betydelig med arealer som tidligere er planavklart for akvakultur.

## **Eksisterende lokaliteter**

Flere av områdene avsatt til akvakultur i planen er videreføring fra tidligere plan. Vi har ingen merknader til dagens plassering av godkjente anlegg i kommunen, men ber om at planen tilpasses slik at anlegg blir liggende i henhold til ny kommuneplan. I planforslaget ligger lokalitetene 45073 Frosvika og 28956 Meløysjøen med noen av fortøyningene utenfor arealet avsatt til akvakultur og inn i areal for «Bruk og vern av sjø og vassdrag med tilhørende strandsone» (BSV3) som ikke tillater akvakultur (figur 2).

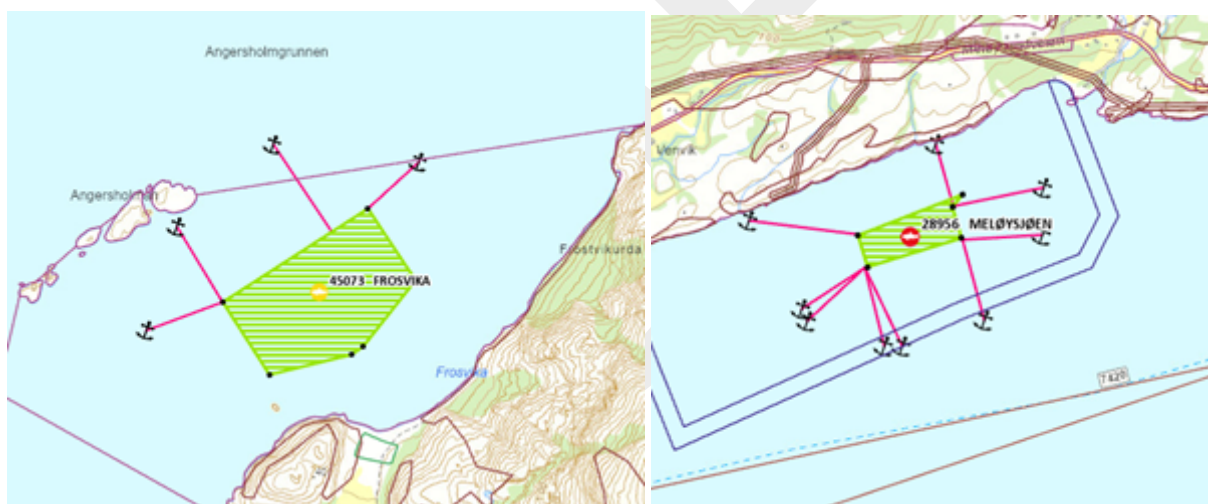

Figur 2. Lokaliteter som ikke ligger i henhold til kommuneplan.

## **Nye lokaliteter**

På bakgrunn av vår generelle kjennskap til fiskeriaktiviteten, kystnære fiskeridata og innspill fra fiskarlag, samt sporing og sluttseiddedata har vi vurdert forslaget som foreligger. Det er som hovedregel ikke krav om posisjonsrapportering for fartøy mindre enn 11 meter (fram til 1. juli 2022 var denne grensen 15 meter). Aktiviteten kan med andre ord ha vært høyere enn det som kommer fram av dataene.

## **Tiltak 27 Møllneset (AKV9) - Innsigelse**

Området avsatt til akvakultur (AKV) ligger innenfor et regionalt viktig gytefelt for kysttorsk kartlagt av Havforskningsinstituttet (HI). Området overlapper også delvis med et rekefelt. Sporingdata fra området viser et utstrakt rekefiske på rekefeltet, også innenfor det arealet som er foreslått avsatt til akvakultur. Langs land utøves et fiske med teiner etter taskekrabbe. I AKV-området og områdene rundt fiskes det en del med garn etter sei, torsk, breiflabb og hyse. Like nord for AKV-området fiskes det også med flytline etter hovedsakelig sei, og vi ser

noen spor etter fiske med juksa/pilk. Langs land utøves et betydelig fiske med teiner etter taskekrabbe.

Arealbehovet tilknyttet rekestråling er særegent. I utgangspunktet er det ikke tillatt å fiske kystnært med trål, men det er gjort unntak for blant annet rekestrål. Det er også dybdebegrensninger hvor det er tillatt å tråle etter reker. Det er dermed begrenset hvor dette fiske kan utøves. Fartøyene kan også ha behov for manøvreringsareal som strekker seg inn på grunnere vann enn der selve trålen går. Akvakultur og fiske med aktive redskaper som rekestrål lar seg ikke kombinere. Fiskeridirektoratet fremmer innsigelse til område AKV9 Møllneset.

#### Tiltak 37 Mollvika (AKV1)

Området avsatt til akvakultur ligger innenfor et regionalt viktig gytefelt for kysttorsk kartlagt av HI og overlapper også delvis med gyteområde for torsk kartlagt av Fiskeridirektoratet. Arealet overlapper også en viktig skjellsandforekomst. Vi har ikke kartlagt bruksinteresser for fiskeriene i området, men vi ser av sporingsdata at det utøves et utstrakt fiske i området, også overlappende med akvakulturområdet. Det er et utstrakt fiske med garn etter torsk, hyse, rognkjeks, sei, breiflabb, brosme og lange i området. Dette fisket foregår også innenfor arealet som skal settes av til akvakultur, men det fremstår som at den viktigste fiskeplassen for dette fiskeriet foregår nord for AKV-området. Vi ser også at det foregår en del teinefiske langs land etter taskekrabbe. Det foregår også noe fiske med juksa/pilk etter hovedsakelig sei og noe fiske med snurpenot etter makrell i området, men dette fisket er foregått hovedsakelig utenfor AKV-området.

Etablering av akvakultur i området vil fortrenge fiskeriinteressene i området. Etter vår vurdering er imidlertid denne fortregningen ikke vesentlig i regional eller nasjonal sammenheng. Det utøves tilsvarende fiskeriaktivitet i områdene rundt, og fisket som overlappes av AKV-området er dermed ikke unikt for området.

I retningslinje knyttet til området AKV1 Mollvika (tabell 18) står det at arealavgrensningen bør vurderes i dialog med Fiskeridirektoratet. Vi gjør oppmerksom på at fylkeskommunen er tillatelsesmyndighet i de fleste saker som gjelder lokalitetsklarering/søknad om akvakultur etter akvakulturloven, og kan veilede søkere. Fiskeridirektoratet har i disse sakene som oppgave å gi en uttalelse til fylkeskommunen. Vi har normalt ikke ressurser til dialog med søkere i forkant av innsending av søknad til fylkeskommunen. Vi anbefaler derfor at retningslinjen tas ut av plandokumentet.

#### Andre tiltak

Det er avsatt 12 nye tiltaksområder som berører sjøområdene. De fleste av disse vil ikke føre til vesentlige negative konsekvenser for de interessene Fiskeridirektoratet skal ivareta. Men det er en del av tiltakene som planlegges overlappende med viktige naturtyper, gytefelt og i nærheten av fiskeplasser. Blant annet ligger tiltak 20 og 21 innenfor et nasjonalt viktig gytefelt og begge arealer skal omgjøres til næring. Som avbøtende tiltak vil slike tiltak kreve reguleringsplan. Fiskeridirektoratet er en av flere høringsparter når slike planer utformes, og bidrar også med nærmere avklaring av tiltak samt detaljer omkring utforming mv. som vedtas av øvrige myndigheter etter blant annet forurensningsregelverket og havne- og farvannsloven. Fiskeridirektoratet vil her være opptatt av å unngå eller avbøte negative konsekvenser for akvakultur, fiskeriens bruksområder og interesser, i tillegg til marint biologisk mangfold og ressursområder for fiskeriene.



### **Merknad til bestemmelse 6.**

Bestemmelse 6.3 om «Bruk og vern av vannflate, vannsøyle og bunn» lyder:

*«I bestemmelsesområdene #24 – 25, #32 – 33, #63 og #65 – 66 tillates fortøyninger for akvakulturanlegg. Øvrig akvakulturanlegg tillates ikke.*

*For øvrig tillates utlegging av fortøyninger til havbruksnæring.*

*Fortøyningene må ligge minimum 25 m under gjennomsnittlig havnivå og ikke være til hinder for ferdsel og navigasjonsveiledningen i farvannet. I områder der fortøyning må ligge grunnere enn 25 m, må fortøyning avklares i forbindelse med lokalitetsavklaring.*

*Fortøyningene inn mot land må ligge minimum 2 m under laveste lavvann»*

### **Merknad til første og andre avsnitt:**

I første avsnitt brukes begrepet «fortøyninger for akvakulturanlegg», mens i andre avsnitt brukes begrepet «fortøyninger til havbruksnæring». Det er uklart for oss både

- om disse to begrepene fra kommunens side er ment å ha ulik betydning, og
- hvilken eventuell rettsvirkning som følger andre avsnitt, som ikke allerede følger av første avsnitt.

Fiskeridirektoratet anbefaler at begrepet «akvakultur» brukes i planen, da det er det som blir brukt i både plan- og bygningsloven og akvakulturloven.

### **Merknad til tredje avsnitt:**

Dette avsnittet kan være noe uklart når bestemmelsen skal anvendes i forbindelse med søknader om akvakulturtillatelse. Tillatelse til akvakultur kan ikke gis i strid med vedtatte arealplaner etter plan- og bygningsloven, jmfør akvakulturloven § 15.

Første setning er entydig når det gjelder rettsvirkning; en søknad som omfatter fortøyninger i strid med bestemmelsen, vil være i strid med plan. Akvakulturtilatelse kan da ikke gis.

Andre setning er etter vår vurdering ikke en bestemmelse. Setningen inneholder informasjon om saksbehandling i tilfeller der en søknad er i motstrid med kravet i første setning. Informasjonen er videre noe upresis. «Avklaring i forbindelse med lokalitetsklarering» kan være saksbehandling både etter akvakulturloven og etter plan- og bygningsloven. En akvakultursøknad som er i strid med kravene i første setning, forutsetter endring av plan eller dispensasjon fra plan. Detaljer rundt denne saksgangen er omtalt blant annet i «Ot.prp. nr. 61 (2004–2005) Om lov om akvakultur (akvakulturloven)» side 68-69. Fiskeridirektoratet anbefaler at setningen tas ut av plandokumentet. Eventuell informasjon om saksgangen kan flyttes til planbeskrivelsen.

### **Merknad til 4.5.6 Akvakultur, retningslinje første avsnitt:**

*«For å ta områdene i bruk til akvakultur kreves tillatelse etter akvakulturloven, forurensingsloven og dyrevelferdsloven.»*

Vi gjør oppmerksom på at det også kreves tillatelse etter havne- og farvannsloven.

### **Oppsummering**

Fiskeridirektoratet har vurdert planforslaget som foreligger. Fiskeriinteressene i kommunen mener vi ikke blir godt nok ivaretatt i planen da viktige fiskeplasser ikke er avsatt til enbruks fiske. Generelt er akvakulturinteressene godt ivaretatt gjennom planforslaget. Det foreslås to nye områder for akvakultur. De fleste forslagene til nye formål, endringer eller videreføring





fra tidligere plan vurderer vi å ikke ha vesentlige konsekvenser for fiskeriinteressene. Det er likevel noen forslag som vi har innvendinger mot, som vist i vurderingen over.

Fiskeridirektoratet fremmer innsigelse til:

- Manglende avsetting av fiskeplasser for rekestrål og snurrevad, og låssettingsplasser, til underformål «fiske», og bestemmelser til underformålet.
- Avsetting av areal til akvakultur ved Møllneset (AKV9) av hensyn til rekefelt.

Vi fraråder:

- Videreføring av areal for akvakultur som ikke er i henhold til etablerte anleggs faktiske plassering iht. akvakulturregisteret.

Fiskeridirektoratet ber om at innsigelsene tas til følge og at de frarådingene og merknader vi kommer med etterfølges. Innsigelsene og frarådingene er fremmet med bakgrunn i Fiskeridirektoratet sitt forvaltningsansvar for de villlevende marine ressursene og fiskerinæringen i området, og direktoratets oppdrag fra regjeringen om å ivareta disse interessene i den kommunale planleggingen.

### **Om videre planprosess**

I samsvar med samordningen av statlige innsigelser, sender Fiskeridirektoratet dette brevet til Statsforvalteren i Nordland, med kopi til kommunen.

Fiskeridirektoratet imøteser videre dialog med Statsforvalteren i Nordland og Meløy kommune om de delene av planen som vi har fremmet innsigelse til. Vi oppfordrer også Meløy kommune til å ta hensyn til våre faglige råd og merknader til de andre delene av planforslaget.

Ved videre kontakt i saken, vær vennlig å vise til vårt saksnr. 23/9428 og benytte e-post-adressen [postmottak@fiskeridir.no](mailto:postmottak@fiskeridir.no).

Med hilsen

Tom Hansen  
konstituert seksjonssjef

Silje Svendsen  
seniorrådgiver

*Brevet er godkjent elektronisk og sendes uten håndskreven underskrift.*



**Mottakerliste:**

Statsforvalteren i Nordland

Postboks 1405

8002

Bodø

**Kopi til:**

Kystverket

Mattilsynet

Meløy Kommune

Nord Fiskarlag

Nordland Fylkeskommune

Norges Kystfiskarlag

Samediggi Sametinget

Sjømat Norge

Postboks 1502

Felles postmottak

Postboks 383

Gammelveien 5

Konrad Klausens vei  
4D

Postboks 1485

Fylkeshuset

Postboks 97

Ávjovárgeaidnu 50

Postboks 5471

Majorstua

6025

2381

8150

8003

8048

8380

9730

0305

Ålesund

Brumunddal

Ørnes

Bodø

Bodø

Ramberg

Karasjok

Oslo

